

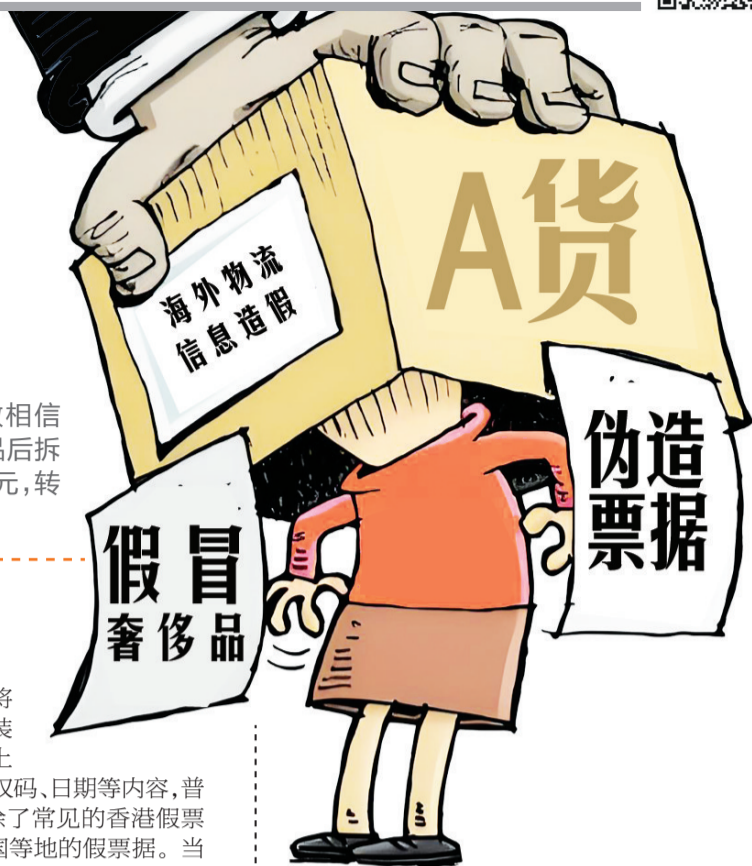

3000元拿货2万元卖出，全套票据、海外物流信息均可以提供…… 起底假冒奢侈品产业链

消费者通过海外代购买到的奢侈品，实际上却是发自主广州的“A货”，你敢相信吗？记者近日在广州暗访假冒奢侈品产业链，一些商户宣称假货是工厂购买正品后拆开一比一生产的，专柜“柜姐”也看不出真假，代购从商户手中一个包拿货3000元，转手可以卖20000元。更令人惊讶的是，商家竟能出具全套票据，甚至包括海外物流信息。



广州假冒奢侈品泛滥 专柜“柜姐”也看不出真假

记者在网搜索高仿皮包，首先弹出来的就是广州货源。顺着这条线索，记者来到了广州，来看记者发现了什么？

中午12点，广东省广州市火车站西侧的商业区渐渐热闹起来。记者尚未从出租车下车，路边就有人凑了过来，“要看一下包包和手表吗？A货，复刻版，1比1的，到我们楼上看一下包。”当地称他们为“拉客仔”。不同于其他地方，这里的拉客仔叫卖的“特产”是假冒奢侈品。

记者跟着一名拉客销售进入南方国际钟表城，据他所说，高品质的假货就在楼上。看到记者进来，守在电梯口的商贩立即上前要求查验身份。据商贩说，如果一看是政府、媒体人员，就不会让进，甚至北京、上海来的，也不让进。记者以代购身份来到六楼，走廊边的商铺大门紧闭，玻璃墙后是厚厚的帘子，不透一丝光亮。门口蹲坐着几名男子，确认了拉客销售的身份后，才将门推开。占地不到80平方米的商铺内有着四五个女店员，货架铺满了各种假冒名牌皮包，有顾客问价时，女店员会谨慎地将价格在计算器上按出。

而位于广州火车站东侧的白云世界皮具贸易中心及周边小区，也是当地人尽人皆知的假货集散中心。在经历了类似的查验后，记者随同拉客销售走进了藏在居民楼里的假货商铺。房间内的灯光亮起，狭小的房间内挤着成百上千件假冒奢侈品。商贩谈起自己假货的品质时，侃侃而谈：“火车站西的品质跟这边没得比的，站西一般看中才来这边。一般先看便宜的，我们这边全是买真的来打版的，反正你拿去专柜比绝对看不出来，‘柜姐’也看不出来。”

记者发现，这些销售假货的商铺并不仅仅深藏在居民楼里。在广州火车站附近的商场里，不少店铺销售着看似是自主品牌的服装和皮具。但当询问后，他们立即表示，店内有仿冒的名牌皮具和服装，可以批发也可零售，甚至还有专门的小程序供人选择。

同一假货不同定价 票据伪造销售一条龙

调查中记者发现，每家商户都表示，自己的产品都是假货工厂购买正品后拆开一比一生产的。有的商户甚至还表示，自己销售的假包用的是原厂原皮。这些产品究竟有什么不同，其中又有哪些最终进了代购的手中？

在广州火车站西侧的金都服装批发市场，记者发现，之前被拉客销售拉去的店铺中，售价800元的皮带，在这里的批发价不过180元，也号称头层牛皮，带全套包装。记者了解到，市场内各家定价并不统一，纵然是从同一制假工厂流出的货源，价格也能有着数倍的差距。街边游荡的拉客销售，每带客成交一单，提成就超过百元。那些遮遮掩掩的店铺，并不意味着卖的假货仿制水平更高，只意味着拉客销售的分成更多。

虽然大多数的假货都属于同一品质，不同的仅仅是噱头和价格。但不少商贩大肆宣扬，自己手中的假货属于代购品质，不少代购也会从他们这里进货。店主告诉记者，在他们这里购买皮具、服装，只能获得基础的包装，如果需要手提袋等完整包装，则需要到街边的包装店内购买。

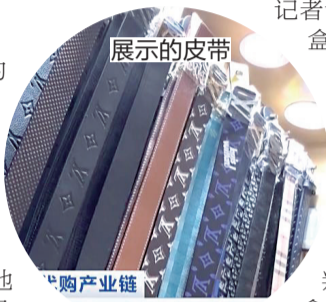

展示的商品

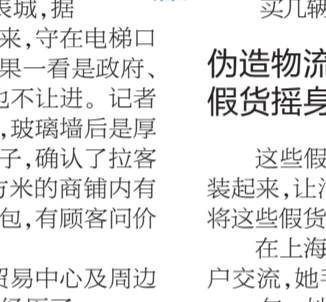

店主将盒子、袋子、票据在内的全套包装递给了记者

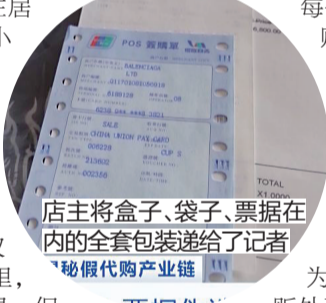

伪造票据

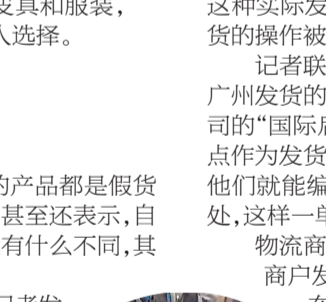

全套包装



全套包装



全套包装

记者请店主帮忙，几分钟后，店主将盒子、袋子、票据在内的全套包装递给了记者。记者看到，票据上包含了商品编号、银行卡、授权码、日期等内容，普通消费者难以分辨真假。除了常见的香港假票据，这里还能购买日本、韩国等地的假票据。当记者问及商家为何不直接提供票据销售的服务时，一名商贩给出了自己的理由：“代购当正品卖属于诈骗，我按假的卖，我属于触犯它的品牌，不会判刑那么重。按正品卖的话，价值比较高。一个包拿货3000元，代购可以卖20000元。那种一个月可以买几辆车，我们摆明跟你说我是高仿的，不是真的。”

伪造物流信息 假货摇身一变成海外代购正品

这些假货从制假工厂出来后，通过包装和票据，一步步伪装起来，让消费者难以分辨。最终代购又是通过怎样的渠道，将这些假货卖给消费者的？

在上海的一家二手奢侈品交易门店，创始人刘懿正在同客户交流，她手中拿着的正是刚通过鉴定摆上货架的名牌手提包。她告诉记者，近几年来，二手奢侈品交易量持续增长，每个月门店鉴定的奢侈品超过一百件，但其中通过代购渠道购入的奢侈品，不少是假货。

“最近，有一个客户拿过来很多包，都是他的一个好朋友帮他去买的，但是最后发现，10年来买的包都是假的。因为客户总会觉得大全套，带票据就基本上是真的，而且有些品牌可能它本身就是没有购物卡的，不配卡，但是假货会配卡。”刘懿告诉记者，除了票据外，不少消费者也极为相信物流信息，如果商品是从海外发货，便认为商品大概率是真的。然而记者从广州市的假货商贩处了解到，当地制造虚假的快递信息已有多年经验，这种实际发货地在广州，但物流信息却显示日本、韩国等地发货的操作被称为“快递异地上线”。

记者联系到了提供快递“异地上线”的商户，称自己想要将广州发货的商品改为香港发货。对方表示，他出售的是快递公司的“国际后台账户”，购买账户后，可以自主设置海外任意地点作为发货地。只需将快递单打印贴在快递上寄到指定地点，他们就能编造快递在境外的行程，并最终将快递寄往收件人处，这样一单快递仅需七元。

物流商户表示，第一次合作可以采取试单模式。6月9日，商户发给记者一个快递单号，此时货物还在记者手中，但在圆通快递官网查询此单号，却能看到快件已被香港葵涌子公司揽收。10日，记者将货物寄达指定的圆通深圳和平路网点，同时，快递单号显示正在清关。12日快递被签收。至此，一件假货摇身一变成了“海外专柜正品”，拥有着全套包装、票据和入境物流信息，整个流程极为便捷、高效。记者了解到，仅在该快递商户处，做“异地上线”处理的商品，每天就有上千件。

上海信昌律师事务所律师主任蒋振伟告诉记者，代购的行为，实际上是典型的销售假冒注册商标商品罪，是刑事犯罪行为。作为消费者，可以通过民事的方式进行维权。快递公司、打印店如果明知发货的客户是为了售假，并且伪造一定的票证是为了对消费者进行欺骗的，实际上他们也是犯罪链条中的共同犯罪。

热评

代购假冒奢侈品太坑人 斩断黑色产业链刻不容缓

奢侈品之所以昂贵，除了其独特的设计、高档的材质，还有其品牌溢价成分使然。这些公然销售假冒奢侈品的商家，不仅侵犯了奢侈品的知识产权、商标权，也损害了奢侈品的品牌形象。不明就里的消费者花大钱买到假货，无疑成了“冤大头”。

从制假、售假，再到假货包装、物流，假冒奢侈品的黑色产业链俨然形成了“一条龙”闭环。商户甚至还介绍“快递异地上线”服务，把商品发货地伪装成海外。参与这条产业链的不法经营者有分工、有合作，最终侵蚀的是普通消费者和原创品牌的权益。

保护知识产权就是保护创新，虽然奢侈品并非大多数人的日用品，也不是科技含量满满的“硬核技术”，但奢侈品消费潮流及其背后文化的形成，同样代表了创新的成果，体现了人们的审美追求，勾勒出一种新潮的生活方式。对普通消费者来说，他们通过海外代购等渠道购买奢侈品，一方面是为了以相对实惠的价格买到国际大牌产品，另一方面也是为了获得更多选择。代购提供的是个性化服务，离不开信誉的支撑，“黑代购”辜负了消费者的信任，伤害了代购行业的根本。如果纵容奢侈品“A货”肆虐，还损害市场竞争的公平，阻碍创新环境的构建。更何况，大多数奢侈品品牌都属于国际品牌，假冒奢侈品横行于世，也有损我国高水平对外开放的形象，不利于营造市场化、法治化、国际化的一流营商环境。

斩断假冒奢侈品的黑色产业链已经刻不容缓，这需要司法机关、市场监管部门、邮政部门等多部门协同发力，在必要时发起联合执法行动，从而维护市场秩序与营商环境。假的变不了真的，只要造假售假，总会留下痕迹和证据，再隐秘的违法犯罪也难逃法律制裁。

据央视

知名奢侈品电商被曝将退出中国 奢侈品行业进入折扣时代

近日，有媒体传出全球最大的奢侈品电商 Yoox Net-A-Porter 中国业务将进行清算的消息，公司首席执行官吴雅婷已经宣布公司即将解散。根据最新财报，Yoox Net-A-Porter 在 2024 财年中的销售业绩下跌 14%，如今 Yoox Net-A-Porter 已经成为历峰集团的烫手山芋，后者已经明确将其归类为“停运业务”。

从消费者层面来看，Yoox Net-A-Porter 业绩下滑最直观的迹象来自于更频繁且更狠的折扣。在“618”期间，许多设计师品牌服饰折后售价为原价的五折以下，

有的产品甚至归属于 2023 春夏系列。有业内人士表示，整个奢侈品行业都进入了折扣时代。urberry、范思哲、Valentino 和纪梵希等奢侈品牌近期均开启折扣活动，其中范思哲的平均折扣幅度从 2023 年的 40% 提升到了 2024 年的 50%。例如，在某电商平台的官方旗舰店，原价 17200 元的巴黎世家鳄鱼纹沙漏包售价 10899 元，降价 37%；而原价 22400 元的范思哲鳄鱼纹小号手袋预估到手价 13440 元，降价 40%。

在奢侈品电商领域，除了 Yoox Net-A-Porter，曾获得红杉中国投资的加拿大奢侈品电商 Ssense 从 2024 年初开始频繁打折，而过去折扣活动通常只在年中和年末；英国奢侈品电商 Matches 在宣布破产后，近期也进入了折扣清仓环节，多个品牌称至今未收到货款。

据每日经济新闻

13018333716
15023163856
023-65909440

重慶市沙坪壩區沙坪壩校區学术交流中心空置门面招租

重慶市沙坪壩區沙坪壩校區学术交流中心位于沙坪壩三峽廣場，對面為麗苑酒店和金沙天街，旁邊是環線及地鐵1號線，交通便利。重慶市沙坪壩校區学术交流中心(1-5樓)空置面積共計8399.6平方米(可分割使用)。

1樓:	1153.6平方米
3樓:	393.6平方米
5樓:	286.4平方米

用途:辦公、寫字樓、教育培訓等(餐飲除外,1樓為銀行業)。

聯系電話:65918888 聯系人:秦老師 張老師
聯系電話:65918889 聯系人:劉老師 閔老師
聯系電話:65910161 聯系人:熊老師 鄧老師

重慶市沙坪壩區沙坪壩校區学术交流中心空置门面招租

重慶市沙坪壩區沙坪壩校區学术交流中心位于沙坪壩三峽廣場，對面為麗苑酒店和金沙天街，旁邊是環線及地鐵1號線，交通便利。重慶市沙坪壩校區学术交流中心(1-5樓)空置面積共計8399.6平方米(可分割使用)。

1樓:1153.6平方米
3樓:393.6平方米
5樓:286.4平方米

用途:辦公、寫字樓、教育培訓等(餐飲除外,1樓為銀行業)。

聯系電話:65918888 聯系人:秦老師 張老師
聯系電話:65918889 聯系人:劉老師 閔老師
聯系電話:65910161 聯系人:熊老師 鄧老師

重慶市沙坪壩區沙坪壩校區学术交流中心空置门面招租

重慶市沙坪壩區沙坪壩校區学术交流中心位于沙坪壩三峽廣場，對面為麗苑酒店和金沙天街，旁邊是環線及地鐵1號線，交通便利。重慶市沙坪壩校區学术交流中心(1-5樓)空置面積共計8399.6平方米(可分割使用)。

1樓:1153.6平方米
3樓:393.6平方米
5樓:286.4平方米

用途:辦公、寫字樓、教育培訓等(餐飲除外,1樓為銀行業)。

聯系電話:65918888 聯系人:秦老師 張老師
聯系電話:65918889 聯系人:劉老師 閔老師
聯系電話:65910161 聯系人:熊老師 鄧老師