“00后”抗癌博主去世，确诊仅1年

曾透露长期不吃早饭、吃饭不规律

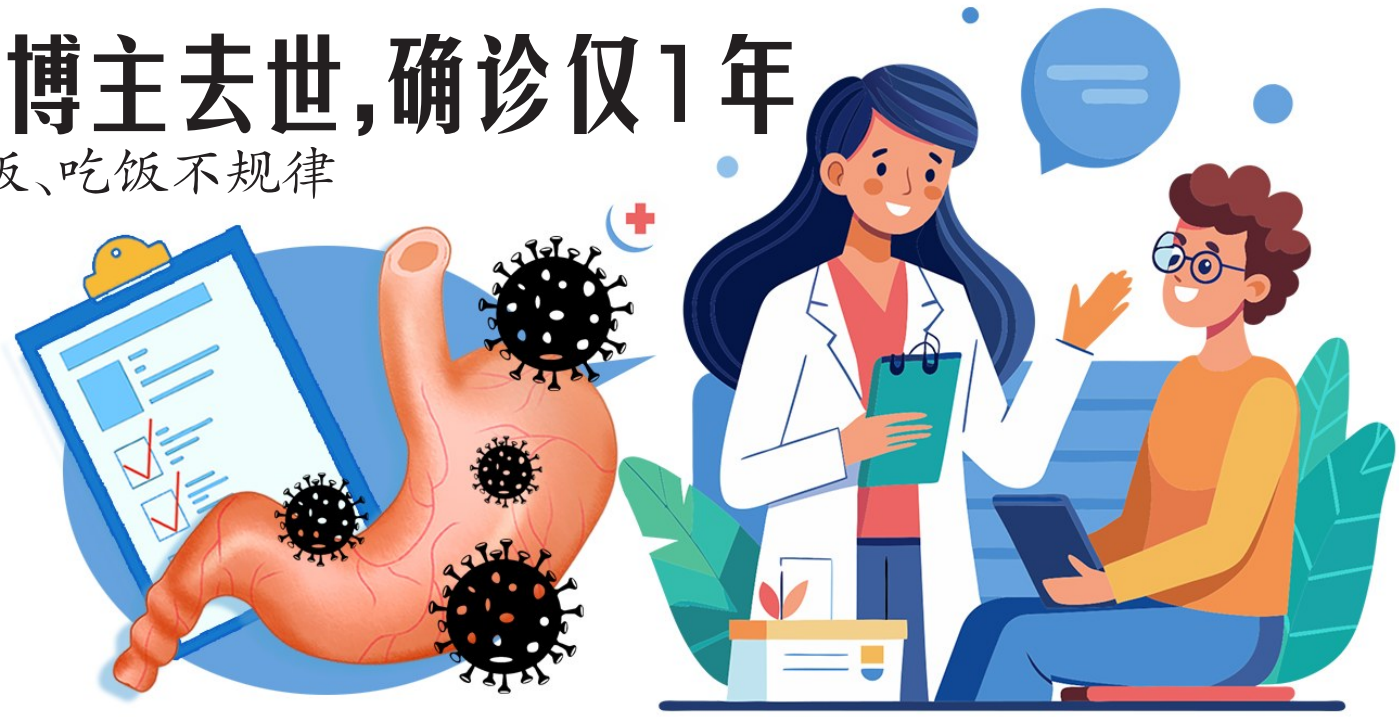

很多人误以为只是“胃口不好”“压力大”，而忽视了胃的求救信号。其实，当感到频繁的胃痛、反酸、恶心等症状时，可能就是胃在发出警示。

近日，抗癌博主千千“我超爱肉蟹煲（抗ai中）”的亲友发文表示，千千已于5月24日凌晨离世，年仅25岁。

据了解，千千于2024年3月确诊低分化胃腺癌晚期后，进行了胃部全切手术。治疗一个月后，不幸复发，腹膜转移。

她曾透露，自己长期不爱吃早饭，吃饭不规律且爱吃辣，为了减肥，晚饭吃得也很随意。

不好好吃饭，真的危害很大

一天三顿饭，早已成为现代人默认的饮食习惯。但随着生活节奏的加快以及日常习惯的差异，很多人无法做到按时、按顿地吃饭。而不好好吃饭，会引发众多危害。

1.不好好吃饭，死亡风险大

2022年《营养与饮食学会》杂志上发表的一项研究发现，与一天三顿饭相比，每天就吃一顿饭的人增加30%的全因死亡风险，增加83%的心血管病死亡风险；每天吃两顿饭的人，增加7%的全因死亡风险和10%的心血管死亡风险。

2.不好好吃饭，会影响大脑

北京大学公共卫生学院营养与食品卫生系教授马冠生介绍，大脑能够利用的唯一能源是血中的葡萄糖，不吃早餐或早餐吃得不足，会使血糖水平相对较低，不能及时为大脑的正常工作提供充足的能源物质，容易出现注意力不集中、反应慢等情况，从而影响工作和学习。

3.不好好吃饭，会引发胃病

北京协和医院营养科主任医师于康介绍，如果平时都是晚上6~7点吃晚饭，但某几天因为各种原因改到8~9点才吃，过两天又提前到5点吃，没几天又变成了9~10点吃，这样就会造成胃的混乱。

到了饭点，胃液已经分泌了很多，但胃里却没有食物，导致胃液会直接侵蚀胃黏膜，时间久了就容易引发胃溃疡。

4.不好好吃饭，会影响胆囊

河南中医药大学第一附属医院国医堂主任医师阮国治介绍，不爱吃早餐或早餐不规律，也是造成胆结石的一大原因。

胆囊是存储胆汁的重要器官，人在进食后，胆囊收缩就会把胆汁排到十二指肠中，参与食物的消化和吸收。如果不吃早餐，胆汁就无法定期排出，会使得胆汁浓缩，促使结石的产生。

5.不好好吃饭，会影响睡眠

首都医科大学宣武医院神经内科副主任医师闵宝权介绍，有些人每天吃完晚饭后，在临睡前有吃夜宵的习惯，在睡前吃很多东西或多或少会影响睡眠质量。

6.不好好吃饭，会影响体重

不少人加班忙起来不吃晚餐，然后到9~10点饿到不行，又开始吃晚餐。这就很容易发生夜餐综合征，造成肥胖。

这些都是胃发出的急救信号

现代生活节奏快、压力大，导致很多人饮食不规律，常忍受胃部不适。这些小小的不适可能是胃部发出的求救信号，如果不及时关注和处理，小胃病很容易拖成大问题。

1. 频繁的上腹部疼痛

如果常常感到上腹部隐隐作痛，尤其是在餐后或空腹时加重，这可能是胃炎或胃溃疡的表现。

2. 反酸和烧心

胃酸反流到食道会引起烧心感，这通常是胃食管反流病的症状。长期反酸还可能导致食道炎症。

3. 消化不良

经常性的腹胀、嗳气、恶心或呕吐，可能是功能性消化不良或其他胃部疾病的迹象。

4. 食欲减退和体重减轻

无明显原因的食欲下降和体重减轻，可能预示着更严重的胃病，如胃癌。

5. 黑便或呕血

这是胃溃疡或胃癌出血的信号，需要立即就医。

6. 吞咽困难

食物通过食道时，感觉卡住或疼痛，可能是食道疾病的表现。

如果发现自己有上述症状之一或多个，请不要掉以轻心，及时就医、进行定期检查和治疗非常重要。

同时，保持健康的生活方式，如戒烟限酒、规律饮食和适量运动，也是预防胃病恶化的关键措施。

从胃病到胃癌有5个征兆

俗话说，“十人九胃病”，怎么判断有没有发展到胃癌？重庆大学附属肿瘤医院胃肠肿瘤中心副主任医师张寿儒介绍，胃病向胃癌转变，有以下5个征兆：

1. 疼痛性质改变

无论是胃炎还是胃溃疡，发病时的腹痛都有各自特点。以胃溃疡为例，正常来说在饭后一小时左右会出现痛感，一旦这种疼痛变得持续性且毫无规律，就应该要警惕癌变的发生。

2. 上腹出现肿块

可留意腹部情况，如果在“心窝”（胸骨下部的位置）摸到质地坚硬、挤压疼痛的包块，就需要引起注意。否则随着包块的增大，会累及背部、胸部甚至是胸骨后，导致不适感加剧。

3. 总是烧心泛酸

“心窝”就像有一团火在燃烧，有烧灼感。胃里分泌胃酸，而食管是碱性的，当酸性物质“跑”到食管里后，会腐蚀食管黏膜，严重者可形成反流性食管炎、食管溃疡或食管狭窄甚至癌变。

4. 体重骤然下降

胃病患者的消化能力减弱，容易出现食欲减退、腹泻、乏力等症状，这属于正常现象。但如果在短期内身体发生急剧恶变，体重快速下降，有明显消瘦，且吃药也完全无法缓解病情，就可能是癌变的信号。

5. 大便颜色发黑

某些食物、药物或者是便秘都可引起大便颜色的改变，这些都是有迹可循的，如果是无法解释的黑便，表明胃溃疡正在发生癌变，需要到医院做检查进一步确诊。

据健康时报

共建健康家庭 共创健康城市

2025年重庆市健康进万家公益行启动仪式圆满举行

5月28日，2025年重庆市健康进万家公益行启动仪式在渝中区举行。此次活动由重庆市疾病预防控制中心、重庆市预防医学会、重庆市营养师协会联合举办，安利重庆分公司承办。

健康是幸福生活的基础，更是城市发展的底色。本次活动以“共建健康家庭，共创健康城市”为主题，汇聚政府部门、行业协会、企业及志愿者等多方力量，共同推动全民健康生活理念普及，助力健康新重庆建设迈上新台阶。重庆市预防医学会会长唐文革表示，健康进万家公益行活动，是贯彻落实“健康中国2030”战略的重要实践，也是推动重庆卫生健康事业高质量发展的关键举措。

重庆市营养师协会会长崔娟子介绍，重庆市健康进万家公益行将整合社会专业力量，包括营养师专家、健康志愿者等深入社区、校园等开展健康科普活动，针对不同家庭及个人需求，提供个性化食谱建议，让“吃对、吃好”成为每个家庭和个人的日常。

在本次活动中，主办方为健康志愿服务队进行了授旗，也为首批“家庭健康管理员”代表颁发证书。同时重庆市营养师协会科普工作委员会在此次活动中正式宣告成立。

文/宋媛媛

国家疾控局：全国新冠疫情上升趋势减缓

记者28日从国家疾控局获悉，目前，全国新冠疫情上升趋势减缓，大多数省份疫情已达高点或呈下降趋势。优势流行株为XDV变异株的第六代亚分支NB.1.8.1，致病力未发生明显变化，疾病临床严重程度未发生明显变化。

据新冠等呼吸道传染病监测结果，2025年3月以来，全国流感等其他急性呼吸道传染病疫情处于低水平，新冠疫情呈现逐渐上升态势。目前，全国大多数省份疫情已达高点或呈下降趋势。

监测结果还显示，疫情存在地区差异，南方省份流行水平整体高于北方省份。全国发热门诊就诊人数、重症人数均未超过前期历次水平，没有对正常医疗秩序造成明显影响。目前临床病例主要以轻症和无明显症状为主。针对新冠病毒NB.1.8.1亚分支，现有检测试剂和药物依然有效。

据新华社

中国体育彩票排列3
第25138期开奖公告
本期开奖号码：8 9 5

中国体育彩票排列5
第25138期开奖公告
本期开奖号码：8 9 5 6 3

中国体育彩票超级大乐透
第25059期开奖公告
本期开奖号码：03 09 10 11 26 +01 02

重庆市体育彩票管理中心
2025年5月28日

刊登 13018333716 15023163856
热线 023-65909440
微信同号

♦遗失潼南区鸿明货物运输部公章壹枚，声明作废。
♦遗失重庆瑞和隧桑文化传媒有限公司财务专用章（编号5001057095142）声明作废
♦沙坪坝区茶平食品经营户社会信用代码：92500106MACXDUMG2U）遗失营业执照副本，声明作废。
♦遗失重庆北碚区复旦职业培训学校法人毕业单位登记证书正副本，统一社会信用代码52500109089104374R，声明作废
♦遗失重庆市铜梁区白羊镇羊旭村卫生室在中国邮政储蓄银行股份有限公司重庆铜梁区和平路支行开户许可证核准号J6530145778401，声明作废
♦遗失曾能伟土灰证，士字第20110084793号，声明作废
♦遗失重庆豫农建材有限公司公章5002247148683作废

公告
重庆公共交通运营有限公司索道分公司长江索道安全科普马戏舞蹈专服务项目的比选公告，在重庆市客运索道有限公司官方网站（现为重庆公共交通运营有限公司索道分公司：http://www.cqjiaodao.com/）和市政府城建发布，邀请潜在竞选人前来报名，比选文件售价200元（恢售出不退），报名截止日期2025年6月9日17:00；时讲情请拨打电话18523337731，杨老师。

注销公告：重庆市渝北区农林商会（统一社会信用代码51500112MJP5723239D）拟将注销，根据《社会团体登记管理条例》，请相关债权债务人在本公告登记45天内到本单位办理债权债务清偿手续，特此公告。

重庆市渝北区劳动人事争议仲裁委员会公告
渝北区复盛镇和隧桑文化传媒有限公司：本案受理的何苏和诉你单位计时计件工资、违法解除劳动关系纠偏全争议案（渝北劳人仲案字（2025）第401号），现依法向你单位公告送达仲裁申请书副本，仲裁通知书，开庭通知书等法律文书，自公告发布之日起经过30日即视为送达。本案定于2025年7月16日上午09:30在本委仲裁庭（重庆市巴南区鱼洞下同路34号406室）开庭审理此案。请准时参加庭审，否则本委将依法缺席裁决。领取裁决书的期限为闭庭次日起10日内，逾期不领即视为送达。特此公告。
重庆市巴南区劳动人事争议仲裁委员会 2025年5月29日

重庆市巴南区劳动人事争议仲裁委员会公告
重庆云岭慧教育咨询有限公司：本案受理的何苏和诉你单位计时计件工资、违法解除劳动关系纠偏全争议案（渝北劳人仲案字（2025）第401号），现依法向你单位公告送达仲裁申请书副本，仲裁通知书，开庭通知书等法律文书，自公告发布之日起经过30日即视为送达。本案定于2025年7月16日上午09:30在本委仲裁庭（重庆市巴南区鱼洞下同路34号406室）开庭审理此案。请准时参加庭审，否则本委将依法缺席裁决。领取裁决书的期限为闭庭次日起10日内，逾期不领即视为送达。特此公告。
重庆市巴南区劳动人事争议仲裁委员会 2025年5月29日

重庆市武隆区劳动人事争议仲裁委员会公告
武隆区禄顺运输服务有限公司：本案受理的何苏和诉你单位工作保险待遇争议一案，因法律文书通过其他方式无法送达处你单位，根据《劳动人事争议仲裁办案规则》第二十条，现依法向你单位公告送达仲裁申请书副本及仲裁通知书，开庭通知书等仲裁文书，上述文书自本公告发出之日起经过三十日即为送达。定于2025年6月30日上午9时30分在重庆市武隆区人力社保局204仲裁庭开庭审理本案。无正当理由不到庭的，本委将作缺席审理，并以此做出缺席裁决。
重庆市武隆区劳动人事争议仲裁委员会 2025年5月29日

重庆市巴南区劳动人事争议仲裁委员会公告
巴南区原字生鲜食品超市：本案受理的申诉你单位计时计件工资、解除劳动关系经济补偿、二倍工资差额争议案（渝巴劳人仲案字（2025）第512号）。现依法向你单位公告送达仲裁申请书副本，仲裁通知书，开庭通知书等法律文书，自公告发布之日起经过30日即视为送达。本案定于2025年7月16日下午14:30在本委仲裁庭（重庆市巴南区鱼洞下同路34号406室）开庭审理此案。请准时参加庭审，否则本委将依法缺席裁决。领取裁决书的期限为闭庭次日起10日内，逾期不领即视为送达。特此公告。
重庆市巴南区劳动人事争议仲裁委员会 2025年5月29日

重庆市万盛经开区烟草专卖局送达公告
万盛镇罚送公（2025）第11号
无主：2025年3月3日本局在重庆市大渡口区跳蹬镇恒通物流园的达快递公司查获当事人涉嫌无烟草专卖品准运证运输烟草专卖品一案，鉴于无法获知本案当事人，无法进一步查明案件事实，本案认定为无主案件，本局依据《烟草专卖行政处罚程序规定》第七十三条的规定已于2025年5月28日作出将无行登记保存的卷烟中华（软）14条、玉溪（软）1条予以公开销毁的决定。因受送达人下落不明，且邮寄无法送达，故我局无法直接送达，邮寄送达上述文书。根据《烟草专卖行政处罚程序规定》第五十五条第一款第四项的规定，现将《重庆市万盛经开区烟草专卖局行政处理决定书》（渝烟处理〔2025〕第11号）予以公告送达。自本公告发布之日起经过三十日，即视为送达。如不服本处理决定，可以自收到本决定书之日起60日内向重庆市烟草专卖局申请行政复议，也可以在6个月内直接向当地人民法院提起行政诉讼。
重庆市万盛经开区烟草专卖局 2025年5月29日

重庆市万盛经开区烟草专卖局送达公告
万盛镇罚送公（2025）第8号
无主：2025年1月12日本局在重庆市万盛经济技术开发区体育路花鸟市场摊位查获无主涉嫌生产假冒伪劣烟草专卖品、销售假冒伪劣烟草专卖品一案，本局依据《中华人民共和国烟草专卖法实施条例》第二十条、《烟草专卖行政处罚程序规定》第七十三条的规定已于2025年5月28日作出将无行登记保存的假冒伪劣烟草公开销毁决定。因受送达人下落不明，且邮寄无法送达，故我局无法直接送达，邮寄送达上述文书。根据《烟草专卖行政处罚程序规定》第十五条第一款第四项的规定，现将《重庆市万盛经济技术开发区烟草专卖局行政处理决定书（万盛烟处理〔2025〕第8号）》予以公告送达。自本公告发布之日起经过三十日，即视为送达。如不服本处理决定，可以自收到本决定书之日起60日内向重庆市烟草专卖局申请行政复议，也可以在6个月内直接向当地人民法院提起行政诉讼。
重庆市万盛经开区烟草专卖局 2025年5月29日

重庆市万盛经开区烟草专卖局送达公告
万盛镇罚送公（2025）第3号
无主：2025年2月23日本局在重庆市南川区万盛经济技术开发区文体路花鸟市场查获无主涉嫌生产假冒伪劣烟草专卖品、销售假冒伪劣烟草专卖品一案，本局依据《中华人民共和国烟草专卖法实施条例》第二十条、《烟草专卖行政处罚程序规定》第七十三条的规定已于2025年5月28日作出将无行登记保存的假冒伪劣烟草公开销毁决定。因受送达人下落不明，且邮寄无法送达，故我局无法直接送达，邮寄送达上述文书。根据《烟草专卖行政处罚程序规定》第十五条第一款第四项的规定，现将《重庆市万盛经济技术开发区烟草专卖局行政处理决定书（万盛烟处理〔2025〕第3号）》予以公告送达。自本公告发布之日起经过三十日，即视为送达。如不服本处理决定，可以自收到本决定书之日起60日内向重庆市烟草专卖局申请行政复议，也可以在6个月内直接向当地人民法院提起行政诉讼。
重庆市万盛经开区烟草专卖局 2025年5月29日

重庆市万龙坡区烟草专卖局送达公告
九烟罚送公（2025）第14号 无主：2025年3月10日本局在重庆市九龙坡区华岩镇华福大道北段78号九乔木材市场酒店中柚山公司查获无主涉嫌无烟草专卖品准运证运输烟草专卖品一案，本局依据《烟草专卖行政处罚程序规定》第七十三条的规定已于2025年5月28日作出将无行登记保存的卷烟依法公开销毁的决定。因受送达人下落不明，且邮寄无法送达，故我局无法直接送达，邮寄送达上述文书。根据《烟草专卖行政处罚程序规定》第五十五条第一款第四项的规定，现将《九烟处理〔2025〕第14号，行政处理决定书》予以公告送达。自本公告发布之日起经过三十日，即视为送达。如不服本处理决定，可以自收到本决定书之日起60日内向重庆市烟草专卖局申请行政复议，也可以在6个月内直接向当地人民法院提起行政诉讼。
重庆市万龙坡区烟草专卖局 2025年5月28日

重庆市忠县烟草专卖局送达公告
忠烟罚四送公（2025）第18号 无主：2025年3月20日，本局联合忠县公安在重庆市忠县州街街道政通路88号“中通快递”点查获无主涉嫌无烟草专卖品准运证运输烟草专卖品。本局依据《烟草专卖行政处罚程序规定》第七十三条的规定，于2025年5月28日作出依法公开销毁本案假冒注册商标日负劳卷烟中华（硬）11条、云烟软珠品8.8条的决定。因受送达人下落不明，且邮寄无法送达，故我局无法直接送达，邮寄送达上述文书。根据《烟草专卖行政处罚程序规定》第五十五条第一款第四项的规定，现将《重庆市忠县烟草专卖局行政处理决定书》（忠烟处理〔2025〕第18号）予以公告送达。自本公告发布之日起经过三十日，即视为送达。如不服本处理决定，可以自收到本决定书之日起60日内向重庆市烟草专卖局申请行政复议，也可以在6个月内直接向当地人民法院提起行政诉讼。
重庆市忠县烟草专卖局 2025年5月28日

重庆市万龙坡区烟草专卖局送达公告
九烟罚送公（2025）第24号 无主：2025年2月12日本局在重庆市九龙坡区二郎兰花五小区2号附52号（九龙坡区惠达快运石桥铺分公司）查获无主涉嫌无烟草专卖品准运证运输烟草专卖品一案，本局依据《烟草专卖行政处罚程序规定》第十七条的规定已于2025年5月28日作出将无行登记保存的卷烟依法公开销毁的决定。因受送达人下落不明，且邮寄无法送达，故我局无法直接送达，邮寄送达上述文书。根据《烟草专卖行政处罚程序规定》第五十五条第一款第四项的规定，现将《九烟处理〔2025〕第24号，行政处理决定书》予以公告送达。自本公告发布之日起经过三十日，即视为送达。如不服本处理决定，可以自收到本决定书之日起60日内向重庆市烟草专卖局申请行政复议，也可以在6个月内直接向当地人民法院提起行政诉讼。
重庆市九龙坡区烟草专卖局 2025年5月29日

重庆市九龙坡区烟草专卖局行政处理决定书
九烟罚送公（2025）第25号 无主：2025年2月18日本局在重庆市永川区永南物流园通道站查获涉嫌无烟草专卖品准运证运输烟草专卖品一案，本局依据《烟草专卖行政处罚程序规定》第七十三条的规定作出将无行登记保存的卷烟予以销毁的决定。因受送达人下落不明，且邮寄无法送达，故我局无法直接送达，邮寄送达上述文书。根据《烟草专卖行政处罚程序规定》第五十五条第一款第四项的规定，现将《九烟处理〔2025〕第25号行政处理决定书》予以公告送达。自本公告发布之日起经过三十日，即视为送达。如不服本处理决定，可以自收到本决定书之日起60日内向重庆市烟草专卖局申请行政复议，也可以在6个月内直接向当地人民法院提起行政诉讼。
重庆市永川区烟草专卖局 2025年5月29日

重庆市永川区烟草专卖局关于案件调查处理的公告
2025年5月28日，本局在重庆市永川区永南物流园通道站查获涉嫌烟草专卖品准运证运输烟草专卖品一案，本局依据《烟草专卖行政处罚程序规定》第七十三条的规定作出将先行登记保存的卷烟予以销毁的决定。因受送达人下落不明，且邮寄无法送达，故我局无法直接送达，邮寄送达上述文书。根据《烟草专卖行政处罚程序规定》第五十五条第一款第四项的规定，现将《重庆市永川区烟草专卖局行政处理决定书》予以公告送达。自本公告发布之日起经过三十日，即视为送达。如不服本处理决定，可以自收到本决定书之日起60日内向重庆市烟草专卖局申请行政复议，也可以在6个月内直接向当地人民法院提起行政诉讼。
重庆市永川区烟草专卖局 2025年5月29日

重庆市梁平区烟草专卖局公告
梁烟公（2025）第41号 2025年5月28日，我局在重庆市梁平区虞美人电商物流产业园中通快递分拨仓查获卷烟，并现场予以先行登记保存。请物主于5日内到我局重庆市梁平区烟草专卖局（地址：重庆市梁平区福山街道双桂路400号梁平区烟草专卖局专卖监督管理科406室，联系人：郑伦江，17574935060）接受调查处理。若逾期不来接受处理，我局将依据《烟草专卖行政处罚程序规定》第七十三条的规定，对涉案卷烟予以销毁。特此公告。
重庆市梁平区烟草专卖局 2025年5月28日

重庆市万盛经开区烟草专卖局送达公告
万盛镇罚送公（2025）第2号
2025年1月7日本局在重庆市万盛经济技术开发区百善工业园内的无证生产假冒伪劣烟草专卖品、销售假冒伪劣烟草专卖品一案，本局依据《中华人民共和国烟草专卖法实施条例》第二十条、《烟草专卖行政处罚程序规定》第七十三条的规定已于2025年5月28日作出将无行登记保存的卷烟依法公开销毁决定。因受送达人下落不明，且邮寄无法送达，故我局无法直接送达，邮寄送达上述文书。根据《烟草专卖行政处罚程序规定》第十五条第一款第四项的规定，现将《重庆市万盛经济技术开发区烟草专卖局行政处理决定书（万盛烟处理〔2025〕第2号）》予以公告送达。自本公告发布之日起经过三十日，即视为送达。如不服本处理决定，可以自收到本决定书之日起60日内向重庆市烟草专卖局申请行政复议，也可以在6个月内直接向当地人民法院提起行政诉讼。
重庆市万盛经开区烟草专卖局 2025年5月28日

重庆市万盛经开区烟草专卖局送达公告
万盛镇罚送公（2025）第8号
2025年2月25日本局在重庆市万盛经济技术开发区文体路花鸟市场查获无主涉嫌生产假冒伪劣烟草专卖品、销售假冒伪劣烟草专卖品一案，本局依据《中华人民共和国烟草专卖法实施条例》第二十条、《烟草专卖行政处罚程序规定》第七十三条的规定已于2025年5月28日作出将无行登记保存的假冒伪劣烟草公开销毁决定。因受送达人下落不明，且邮寄无法送达，故我局无法直接送达，邮寄送达上述文书。根据《烟草专卖行政处罚程序规定》第十五条第一款第四项的规定，现将《重庆市万盛经济技术开发区烟草专卖局行政处理决定书（万盛烟处理〔2025〕第8号）》予以公告送达。自本公告发布之日起经过三十日，即视为送达。如不服本处理决定，可以自收到本决定书之日起60日内向重庆市烟草专卖局申请行政复议，也可以在6个月内直接向当地人民法院提起行政诉讼。
重庆市万盛经开区烟草专卖局 2025年5月28日

重庆市万龙坡区烟草专卖局关于案件调查处理的公告
2025年5月28日，本局在重庆市永川区永南物流园通道站查获涉嫌烟草专卖品准运证运输烟草专卖品一案，因无法向你单位公告送达仲裁申请书副本及仲裁通知书，开庭通知书等仲裁文书，上述文书自本公告发布之日起经过三十日即为送达。定于2025年7月22日上午9时30分在本委第二仲裁庭（重庆市渝北区龙塔路梁平区烟草专卖局渝北区分局二楼）公开开庭审理本案。无正当理由不到庭的，本委将缺席审理，并以此作出缺席裁决。
重庆市万龙坡区劳动人事争议仲裁委员会 2025年5月29日

坐江县劳动人事争议仲裁委员会公告
重庆旺旺建筑工程有限公司：本委已受理潘恩智与你单位劳动争议案（渝垫劳人仲案字（2025）第106号），因无法向你单位送达仲裁文书，根据《劳动人事争议仲裁办案规则》第二十条规定，现依法向你单位公告送达仲裁申请书副本及仲裁通知书，开庭通知书等仲裁文书，上述文书自本公告发布之日起经过三十日即为送达。定于2025年7月22日上午9时30分在本委第二仲裁庭（重庆市垫江县杠影街道月阳路劳动小区六楼）公开开庭审理本案。无正当理由不到庭的，本委将缺席审理，并以此作出缺席裁决。
坐江县劳动人事争议仲裁委员会 2025年5月29日

坐江县劳动人事争议仲裁委员会公告
重庆旺旺建筑工程有限公司：本委已受理张文生与你单位劳动争议案（渝垫劳人仲案字（2025）第102号），因无法向你单位送达仲裁文书，根据《劳动人事争议仲裁办案规则》第二十条规定，现依法向你单位公告送达仲裁申请书副本及仲裁通知书，开庭通知书等仲裁文书，上述文书自本公告发布之日起经过三十日即为送达。定于2025年7月22日上午9时30分在本委第一仲裁庭（重庆市垫江县杠影街道月阳路劳动小区六楼）公开开庭审理本案。无正当理由不到庭的，本委将缺席审理，并以此作出缺席裁决。
坐江县劳动人事争议仲裁委员会 2025年5月29日

重庆市万盛经开区烟草专卖局送达公告
万盛镇罚送公（2025）第3号
2025年2月23日本局在重庆市南川区万盛经济技术开发区文体路花鸟市场查获无主涉嫌生产假冒伪劣烟草专卖品、销售假冒伪劣烟草专卖品一案，本局依据《中华人民共和国烟草专卖法实施条例》第二十条、《烟草专卖行政处罚程序规定》第七十三条的规定已于2025年5月28日作出将无行登记保存的假冒伪劣烟草公开销毁决定。因受送达人下落不明，且邮寄无法送达，故我局无法直接送达，邮寄送达上述文书。根据《烟草专卖行政处罚程序规定》第十五条第一款第四项的规定，现将《重庆市万盛经济技术开发区烟草专卖局行政处理决定书（万盛烟处理〔2025〕第3号）》予以公告送达。自本公告发布之日起经过三十日，即视为送达。如不服本处理决定，可以自收到本决定书之日起60日内向重庆市烟草专卖局申请行政复议，也可以在6个月内直接向当地人民法院提起行政诉讼。
重庆市万盛经开区烟草专卖局 2025年5月28日

坐江县劳动人事争议仲裁委员会公告
重庆市太阳化工研究所：本委已受理庄朝兰与你单位劳动争议案（渝垫劳人仲案字（2025）第5号），现已审理终结。因无法向你单位送达仲裁裁决书，根据《劳动人事争议仲裁办案规则》第二十条规定，现依法向你单位公告送达仲裁裁决书。你单位可自公告之日起三十日内到垫江县劳动人事争议仲裁院（垫江县桂阳街道月阳路劳动小区504室）领取，逾期视为送达。如不服本裁决，可在公告期满后十五日内向人民法院提起诉讼，逾期未起诉，本裁决书发生法律效力。
坐江县劳动人事争议仲裁委员会 2025年5月29日

坐江县劳动人事争议仲裁委员会公告
重庆旺旺建筑工程有限公司：本委已受理宋文生与你单位劳动争议案（渝垫劳人仲案字（2025）第103号），因无法向你单位送达仲裁裁决书，根据《劳动人事争议仲裁办案规则》第二十条规定，现依法向你单位公告送达仲裁裁决书。你单位可自公告之日起三十日内到垫江县劳动人事争议仲裁院（垫江县桂阳街道月阳路劳动小区504室）领取，逾期视为送达。如不服本裁决，可在公告期满后十五日内向人民法院提起诉讼，逾期未起诉，本裁决书发生法律效力。
坐江县劳动人事争议仲裁委员会 2025年5月29日

重庆市万龙坡区烟草专卖局送达公告
九烟罚送公（2025）第56号 2025年5月7日，我局稽查支队联合重庆市公安局九龙坡区分局食品药品和生态环境犯罪侦查支队在重庆市九龙坡区中梁山镇华龙大道58号新华仓储配送中心B区四川高并物流有限公司查获卷烟中华（双中支）27条，根据《烟草专卖行政处罚程序规定》第四十七条之规定，我局执法人员对先行登记保存的物品进行了拍照和移送有关机关进行鉴定。请物主于本公告发布之日起经过60日内到重庆市九龙坡区烟草专卖局（地址：重庆市九龙坡区杨家坪西郊路19号附16号，联系人：何伟光；023-68409217）接受调查处理。若逾期不来接受处理，我局将依据《烟草专卖行政处罚程序规定》第七十三条及有关法律法规的规定，作出涉案烟草专卖品作出处理。特此公告。
重庆市九龙坡区烟草专卖局 2025年5月27日

重庆市武隆区劳动人事争议仲裁委员会公告
武隆区复盛镇和隧桑文化传媒有限公司：本案受理的何苏和诉你单位计时计件工资、违法解除劳动关系纠偏全争议案（渝武劳人仲案字（2025）第401号），现依法向你单位公告送达仲裁申请书副本，仲裁通知书，开庭通知书等法律文书，自公告发布之日起经过30日即视为送达。本案定于2025年7月16日上午09:30在本委仲裁庭（重庆市巴南区鱼洞下同路34号406室）开庭审理此案。请准时参加庭审，否则本委将依法缺席裁决。领取裁决书的期限为闭庭次日起10日内，逾期不领即视为送达。特此公告。
重庆市武隆区劳动人事争议仲裁委员会 2025年5月29日

坐江县劳动人事争议仲裁委员会公告
重庆旺旺建筑工程有限公司：本委已受理潘恩智与你单位劳动争议案（渝垫劳人仲案字（2025）第106号），因无法向你单位送达仲裁文书，根据《劳动人事争议仲裁办案规则》第二十条规定，现依法向你单位公告送达仲裁申请书副本及仲裁通知书，开庭通知书等仲裁文书，上述文书自本公告发布之日起经过三十日即为送达。定于2025年7月22日上午9时30分在本委第二仲裁庭（重庆市垫江县杠影街道月阳路劳动小区六楼）公开开庭审理本案。无正当理由不到庭的，本委将缺席审理，并以此作出缺席裁决。
坐江县劳动人事争议仲裁委员会 2025年5月29日

坐江县劳动人事争议仲裁委员会公告
袁建建（个体工商户），本委受理的刘鹏与你（单位）工伤保险待遇争议案件（渝武劳人仲案字（2025）第75号）已审结。因采取其他方式无法送达，现依法向你单位公告送达仲裁裁决书。缺席裁决结果如下：“由被申请人袁建建（个体工商户）于本裁决生效之日起15日内一次性支付申请人工伤保险待遇共计27666元；（大写：贰拾柒万陆佰陆拾陆元整）。（每项分项，按同申请人的其他被决事项，根据《中华人民共和国劳动争议调解仲裁法》第五十条的规定，当事人对本裁决不服，可以自收到裁决书十五日内向人民法院起诉；逾期未起诉，本裁决书发生法律效力。
坐江县劳动人事争议仲裁委员会 2025年5月29日

公告
四川兴旭建筑劳务有限公司：王延贵（申请法称：2024年12月11日7时左右，王延贵在四川兴旭建筑劳务有限公司承建的重庆渝北区首地中学项目工地7-2做木工时被电锯锯伤，要求认定工伤）2025年2月24日提交的王延贵的工伤认定申请，机关于2025年3月4日受理。就本局通过政务OA特快专递向你单位送达的渝北人社伤险字不送达决定书渝北人社伤险字【2025】109号举证通知书被拒收退回，2025年3月11日公告送达渝北人社伤险字不送达决定书，举证通知书，用人（工）单位举证期内未提供证据材料。2025年5月22日我局作出渝北人社伤险字【2025】165号工伤认定书。现予公告：对公告期满后十五日内向人民法院起诉，逾期未起诉，本裁决书发生法律效力。
重庆市九龙坡区劳动人事争议仲裁委员会 2025年5月29日

公告
重庆市梁平区烟草专卖局公告
梁烟公（2025）第41号 2025年5月28日，我局在重庆市梁平区虞美人电商物流产业园中通快递分拨仓查获卷烟，并现场予以先行登记保存。请物主于5日内到我局重庆市梁平区烟草专卖局（地址：重庆市梁平区福山街道双桂路400号梁平区烟草专卖局专卖监督管理科406室，联系人：郑伦江，17574935060）接受调查处理。若逾期不来接受处理，我局将依据《烟草专卖行政处罚程序规定》第七十三条的规定，对涉案卷烟予以销毁。特此公告。
重庆市梁平区烟草专卖局 2025年5月28日

品牌规格	单位	数量
利群（休闲版）软（细支）	条	8
利群（闲花石）	条	13
中华（硬）	条	10
中华（硬）（双中支）	条	10
其计：（品种）若干		
总计：（数量）103条		

重庆市万龙坡区烟草专卖局送达公告
九烟罚送公（2025）第24号 无主：2025年2月12日本局在重庆市九龙坡区惠达快运石桥铺分公司查获无主涉嫌无烟草专卖品准运证运输烟草专卖品一案，本局依据《烟草专卖行政处罚程序规定》第十七条的规定已于2025年5月28日作出将无行登记保存的卷烟依法公开销毁的决定。因受送达人下落不明，且邮寄无法送达，故我局无法直接送达，邮寄送达上述文书。根据《烟草专卖行政处罚程序规定》第五十五条第一款第四项的规定，现将《九烟处理〔2025〕第24号，行政处理决定书》予以公告送达。自本公告发布之日起经过三十日，即视为送达。如不服本处理决定，可以自收到本决定书之日起60日内向重庆市烟草专卖局申请行政复议，也可以在6个月内直接向当地人民法院提起行政诉讼。
重庆市九龙坡区烟草专卖局 2025年5月29日

重庆市武隆区劳动人事争议仲裁委员会公告
武隆区禄顺运输服务有限公司：本案受理的何苏和诉你单位计时计件工资、违法解除劳动关系纠偏全争议案（渝武劳人仲案字（2025）第401号），现依法向你单位公告送达仲裁申请书副本，仲裁通知书，开庭通知书等法律文书，自公告发布之日起经过30日即视为送达。本案定于2025年7月16日上午09:30在本委仲裁庭（重庆市巴南区鱼洞下同路34号406室）开庭审理此案。请准时参加庭审，否则本委将依法缺席裁决。领取裁决书的期限为闭庭次日起10日内，逾期不领即视为送达。特此公告。
重庆市武隆区劳动人事争议仲裁委员会 2025年5月29日