总觉得嘴里没味 是身体哪里出了问题

有些人总觉得嘴里没味儿，吃饭不香，但又不把它当一回事。其实，这是一个重要的健康预警信号。我们综合多位专家观点，揭露嘴里没味背后的健康隐患。

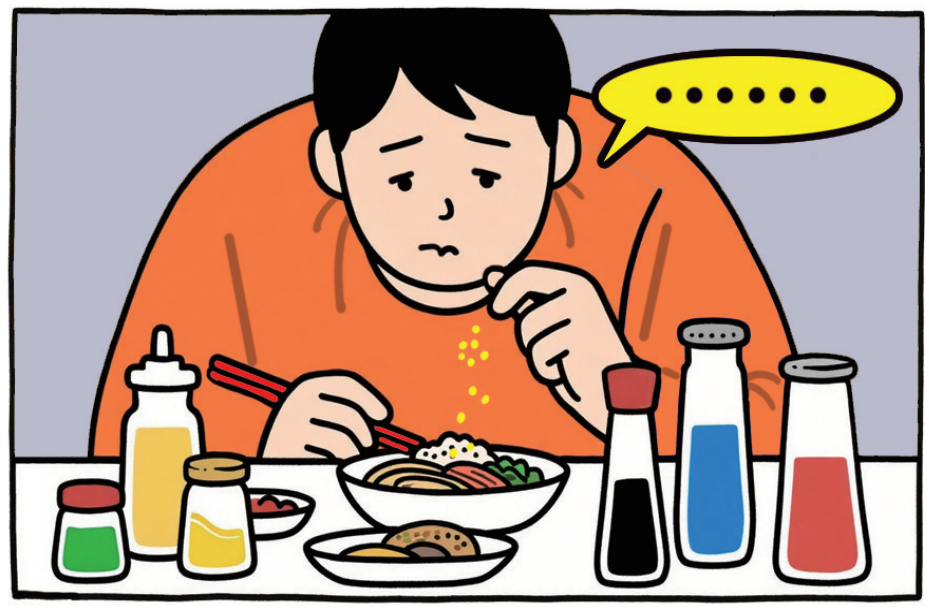

嘴里没味是身体的警报

口淡，也就是我们常说的“嘴里没味”，指味觉减退，无法品尝出饮食的滋味，可能同时伴有食欲不振的症状。

这种现象并非单一因素所致，可能由口腔疾病、吸烟、缺乏微量元素等多种原因引起。

湖南中医药大学全科医学科主任医师张稳表示，食不知味的诱因可能有以下几种：

1.糖尿病、肝肾疾病、甲状腺功能减退等代谢性疾病；

2.龋齿、牙周炎、义齿不适或口腔真菌感染（如鹅口疮）；

3.降压药、抗抑郁药、化疗药等的副作用；

4.阿尔茨海默病、帕金森病等中枢神经疾病；

5.缺乏锌或维生素B12；

6.被尼古丁和酒精损伤味蕾；

7.高盐高糖饮食导致味觉阈值升高。

此外，从中医角度来说，人的味觉与脾胃有关。山西中医药大学附属医院脾胃病科主任医师任顺平表示，“脾开窍于口”，口淡多由饮食不节或外感热毒未解、脾虚湿浊内停所致，常见于消化系统疾病。

提醒：随着年龄的增长，人舌头和上颚的味蕾数目会逐渐减少，以致味觉敏感度下降，但这种下降并不会造成食不知味的现象，食物的大致滋味还是能判别的。因此，不管是小孩、还是中青年、老年人，长期不明原因的味觉减退，一定要提高警惕。

长期没有味觉身体受损

不要觉得嘴里没味是小事，如果忽略这个信号，可能导致一系列健康问题。

易导致营养不良

因味觉退化，容易食欲不振，消化功能下降，胃肠蠕动、消化酶功能也随之减弱，更倾向于吃易吸收的食物。

这种饮食习惯容易导致营养不良、电解质紊乱，甚至出现认知减退、肌少症、免疫力下降等问题。

增加患心脑血管病风险

为了刺激味觉，有些人会过量使用酱油、盐等重口味的调味品，可能会增加心脑血管疾病风险。

需要警惕的是，这一过程可能形成恶性循环——重口味饮食增加高血压风险，而某些降压药物又可能进一步抑制味觉功能，使人陷入“味觉越差——盐糖摄入越多——健康风险越高”的怪圈。

影响生长发育

锌有助于制成新的味觉细胞，参与味觉素合成以增强味蕾机能和营养味蕾。若锌不足，该过程便无法完成，进而导致味觉功能下降。

而缺锌造成的味觉下降是在没察觉时慢慢出现的，所以，一般不太引起人们的重视。

中国注册营养师曹展表示，人体合成代谢最为旺盛的阶段是婴幼儿期、青少年期和怀孕期，此时锌摄入不足会影响细胞生长、分化和蛋白质合成，带来极大的健康影响。

比如，儿童和青少年缺锌既会影响生长发育，还会因减少食欲而带来其他各种营养素缺乏的风险。孕妇缺锌会影响胎儿发育，还可能引发妊娠糖尿病、自发性早产和妊娠高血压等问题。

嘴里没味应该怎么吃

如果发现总是食不知味，排除疾病因素后，建议可以从多方面着手改善：

1.营养干预

适量补充锌元素有助于促进味蕾细胞再生。贝壳类海产品（主要是牡蛎、蛏干、扇贝）、红肉、动物内脏，都是锌的良好来源。蛋类（主要在蛋黄）、豆类、谷物胚芽、燕麦、花生等食物同样富含锌。

建议每周吃一到两次海产贝类，并且用粗粮代替一部分精白米面做主食，可以提高锌的摄入量。

2.烹饪调整

用八角、肉桂等天然香料替代部分盐糖，既能降低健康风险，又能通过香气激活嗅味觉联动。此外，还可遵医嘱选用食疗方案改善：

若表现为口中无味、食欲减退、饭后腹胀、神疲乏力、大便稀溏，可选用健脾益气的食疗方，如山药粥、红枣小米粥、黄芪炖鸡等。

若表现为口淡喜热饮、畏寒肢冷、腹痛、大便稀，可考虑温阳散寒、健脾化湿的食疗方，如生姜红糖水、当归羊肉汤、陈皮姜枣茶等。

若表现为口淡黏腻、头身困重、脘腹胀闷，可选用健脾祛湿的食疗方，如薏米红豆粥、冬瓜荷叶汤等。

3.视觉刺激

采用“色彩刺激法”（如使用色彩鲜艳的餐具），可使食欲提升30%。增加食物的颜色搭配，提升餐食的视觉吸引力。

4.日常护理

用不含十二烷基硫酸钠的牙膏，餐前用温盐水含漱，定期检查口腔黏膜，这些简单措施可保护味觉功能。

生活中要保持口腔清洁，定期检查牙齿，规范治疗糖尿病、高血压等慢性病，调整可能影响味觉的药物，切勿盲目进补或滥用重口味食物。

若突发味觉丧失，伴有面瘫、体重月降5%以上，需紧急就诊。持续两周以上食欲不振者，应检查血常规、甲状腺功能、血清锌水平等，以明确病因，尽快干预。

据生命时报

“懒癌”不懒 女子拖延30年不治险酿大祸

甲状腺癌因为发展速度相对较慢，且大部分情况治疗后效果良好，又被大众称为“懒癌”，这也导致部分患病人群不够重视，拖延治疗导致严重后果。7月29日，记者从重庆医科大学附属第一医院获悉，该院乳腺甲状腺外科甲状腺肿瘤诊疗中心接诊了一名患甲状腺癌已30多年未治疗的病人，由于病情拖延过久险些造成严重后果。

身体反应太大中止治疗

这名女患者今年60多岁，她在27岁时确诊甲状腺癌。当时，患者在家附近的医院进行治疗，但治疗期间身体反应太大让她中止了治疗，后续发现“不痛不痒”，就一直没有再接受过相关治疗。

2025年，患者脖子上的肿瘤越来越明显，凸起的肿块就像长在脖子上的石头，而且吃东西时总让她觉得喉咙处有东西卡着，异物感也逐渐强烈。于是，她到当地医院做检查，医生发现甲状腺处肿瘤已经非常大，建议她尽快转院治疗，她才紧急前往重庆医科大学附属第一医院经纬院区就诊。

甲状腺癌分为甲状腺乳头状癌、甲状腺滤泡状癌、甲状腺髓样癌、甲状腺未分化癌4种类型。女患者罹患的甲状腺乳头状癌，是最常见的类型，约占甲状腺癌总发病率的90%。

如今情况危及生命

重庆医科大学附属第一医院甲状腺肿瘤诊疗中心主任苏新良教授接诊后，开通绿色通道收治该女患者入院。经检查，她的甲状腺双侧叶分布着数不清的肿块，最大的一个已达72毫米×42毫米×40毫米，同时已伴双侧颈部淋巴结转移，双肺多发转移灶。肿瘤可能已侵犯到喉返神经、气管、食管等，情况危及生命。

女患者的肿瘤巨大且淋巴结转移广泛，手术面临多重难关。

如果肿瘤侵犯双侧喉返神经，手术可能导致双侧声带麻痹，需行气管切开；若肿瘤侵及气管，她同样可能面临气管切开，未来要终生靠人工气道呼吸。手术若损伤食道，会严重影响她今后的进食，或导致严重感染。同时，甲状腺全部切除后进行联合大范围的清扫，会增加甲状旁腺误切及血供障碍的风险，导致永久性甲状旁腺功能减退。此外，因手术范围大、难度高，剥离肿瘤及淋巴结还可能造成颈内静脉、颈总动脉等大血管出血。

面对这一高危病例，该院甲状腺肿瘤诊疗中心迅速启动多学科协作模式，由苏新良教授带领甲状腺肿瘤诊疗中心，联合麻醉科、胸外科、输血科等多位专家，针对患者术中及术后可能出现的问题逐一讨论，为患者制定个体化治疗方案。

最终，手术历经9小时，顺利完成。术后病检结果显示，切下的肿瘤为甲状腺乳头状癌。目前，该女患者正在接受后续治疗。

早发现早诊断早治疗

数据显示，近年来，甲状腺癌一直位居各类恶性肿瘤发病率前列。目前临床数据显示，甲状腺癌只要早期就医、科学治疗，大部分都预后良好，仅部分甲状腺癌患者会进展至晚期。

苏新良教授提醒，甲状腺结节及甲状腺癌早期无明显症状，需在专科医生的指导下动态监测，评估手术时机，不能自认为“不痛不痒”就疏忽大意。若颈部出现异常肿块、呼吸及吞咽异常、发音改变等，请及时就医，肿瘤防治“早发现、早诊断、早治疗”至关重要。

上游新闻-重庆晨报记者 石亨

刊登热线 13018333716 15023163856 023-65909440

◆德杰国际投资有限公司遗失核准号为J2500231126501的银行开户许可证，声明作废。
◆渝北区合发鼎品店遗失2022.77核发的营业执照副本统一社会信用代码92500112MABR2BUK7W声明作废。
◆遗失涪陵区正鉴建材经营部公章编号5001023110057声明作废。
◆江津区鼎欣建材经营部遗失公章5003817117527声明作废
◆遗失彭水县华祥石材加工厂公章（编号：5002435004745）一枚，声明作废。
◆遗失江津区油渝辣庄康瑞冷冻食品品经营许可证副本，许可证编号JY15001160216718声明作废。
◆遗失江北区隆波农副产品经营部公章（编号5001057020604）财务专用章（编号5001057020605）声明作废。
◆重庆市南岸区福源养老院遗失民办非企业单位登记证书副本5250010835571718Z7，声明作废。
◆遗失朱校威、向洋之女向翊涵2022年11月19日在重庆市妇幼保健院医院出生的出生医学证明J编号W500080926声明作废。
◆遗失彭水苗族土家族自治县餐饮商会公章（编号：5002435000040）一枚，声明作废
◆遗失金土（重庆）商贸有限公司营业执照（副本）统一社会信用代码91500120MA7DEP5Q9L声明作废

注销公告：重庆市璧山区广普镇护群村用水户协会（统一社会信用代码51500120MJP595176M）拟将注销，根据《社会团体登记管理条例》，请相关债权债务人在本公告登记45天内到本单位办理债权债务清偿手续，特此公告。

重庆市长寿区烟草专卖局公告
长烟公（2025）第68号 2025年7月15日，本局在重庆市长寿区文苑大道京东快递营业厅查获一次性电子烟4个（货运单号：JDX04120392450），并依法予以先行登记保存。根据《烟草专卖行政处罚程序规定》第四十七条之规定，本局执法人员对先行登记保存的物品进行了拍照取证并关机关进行鉴定。请物主于本公告发布之日起60日内到重庆市长寿区烟草专卖局（地址：重庆市渝北区龙塔大道388号，联系人：龚豪、傅阳，联系电话：67846300）接受调查处理。若逾期不来接受处理，我局将依据《烟草专卖行政处罚程序规定》第七十二条及有关法律法规的规定，依法对涉案烟草专卖品作出处理。特此公告。
重庆市长寿区烟草专卖局 2025年7月30日

重庆贝迪实业发展有限公司与王琳债权转让通知暨债务催收联合公告
兹拒重庆贝迪实业发展有限公司与王琳签署的《转卖成交确认书》，贝迪实业公司对内蒙古瑞达实业有限责任公司的三笔债权依法转让给王琳。重庆贝迪实业发展有限公司与王琳就合公告通知各债务人及担保人以及其他相关各方：重庆贝迪实业发展有限公司作为上述债权的转让方，现以公告方式通知债务人和担保人，请债务人和担保人或债务人、担保人的继承人向王琳履行法定债权义务或替承担相应的担保责任。特此公告。
重庆贝迪实业发展有限公司 2025年7月30日

重庆市江津区国税局关于奚怀德查处理的公告
2025年7月29日在重庆市江津区德感津枫农贸市场临时摊位查获无牌号（自制烟）185.0条，请物主于本公告发布之日起60日内到区烟草专卖局接受调查处理（电话：47713823）。若逾期未来，我局将依据《烟草专卖行政处罚程序规定》第七十三条的规定，对涉案卷烟进行处理。特此公告。
重庆市江津区烟草专卖局 2025年7月30日

招租公告：重庆公共交通运营有限公司南部公共交通分公司现有以下房屋（场地）对外公开招租，具体信息如下：渝北区万年路166号1单元3-2房屋面积102.62㎡，招租年租金9851.52元；渝北区万年路166号1单元3-2面积121.2㎡，招租年租金11638.20元；长寿区洪湖镇大洪河正街188号2-1面积114㎡，招租年租金820.8元；以上房屋招租期限3-5年（免租期3-5个月），从第二年起租金单价在上一年的基础上逐年递增2%，履约保证金为起始年3个月租金，采取限付方式，每3个月为一次支付期。南岸区寿街道南城大道198号4-3号面积240.19㎡，招租金43.723.32元；巴南区李家沱正街188号17号面积24.14㎡，招租年租金20.277.6元；巴南区界石镇鹏梅路133号附3号4号面积92.12㎡，招租金5.190.44元；长寿区同了路2号1幢1-1面积309.3㎡，单价17.1元/㎡，月租金5289.03元，年租金63.468.36元；长寿区长寿路40号1幢6-2、6-3面积249.61㎡，招租年租金12.280.8元；江区文龙街道九龙大道44号面积274.15㎡，招租年租金34.642.96元；以上房屋招租期限1-5年（免租期1-3个月），从第二年起租金单价在上一年的基础上逐年递增2%，履约保证金为起始年3个月租金，采取限付方式，每3个月为一次支付期。解江区古南街道文昌路5号3楼部分面积337.99㎡，招租年租金30419.16元，租期限5-8年（免租期3-5个月），从第二年起租金单价在上一年的基础上逐年递增2%，履约保证金为起始年3个月租金，采取限付方式，每3个月为一次支付期。以上房屋（场地）采取竞租方式公开招租，联系人：梁老师；联系电话：62940406。

会议通知：经丰都县麦点豪嘉和商贸有限公司全体股东决议，于2025年8月15日上午9点在本公司会议室召开股东会议，决议本公司变更法定代表人事宜，不到场的视为自动放弃权利，望全体股东按时参会。

通知：根据上级公司的文件精神，我司将启动全体员工岗位双向选择工作，并于2025年8月5日上午9:00于中益重庆物流四楼大会议室召开职工大会审议相关方案，请相关人员准时参加。

中益重庆物流配送有限公司 2025年7月30日

通 告
王飞（身份证51292519730718****），你目前欠缴公司2025年5月14日至7月27日额定任务款12675元以及社保个人应缴部分2778元（6个月），已严重违反你与公司签订的考核协议。现正式通知你于本通告见报之日起7日内（2025年8月6日前）到公司办理相关手续并还你欠缴公司的考核任务款和保险个人应缴部分，逾期不至公司视为你违反劳动合同，将按相关法律法规进行处理。特此通告。 重庆市渝运兆摩客运有限公司

遗失声明：重庆电视台电视剧频道有限公司工程队不慎遗失营业执照正（副）本、公章，统一社会信用代码91500107MA61MEAY9M，特此声明作废；重庆电视台电视直销有限公司晓品店不慎遗失营业执照正（副）本、公章，统一社会信用代码91500000MA61852228N，特此声明作废；重庆电视台电视直销有限公司塑钢门窗厂不慎遗失营业执照正（副）本、公章，统一社会信用代码91500106MA61MTD0C，特此声明作废；重庆电视台电视直销有限公司万州分公司不慎遗失营业执照正（副）本、公章，统一社会信用代码91500102MA6EKA5C5M，特此声明作废；重庆电视台电视直销有限公司万州分公司不慎遗失营业执照正（副）本、公章，统一社会信用代码91500101MA61LHD104，特此声明作废；重庆电视台电视直销有限公司商贸中心不慎遗失营业执照正（副）本、公章，统一社会信用代码91500103MA61JHUP2M，特此声明作废；重庆电视台电视直销有限公司批发中心不慎遗失营业执照正（副）本、公章，统一社会信用代码91500100MA6DMK2L44，特此声明作废；重庆电视台电视直销有限公司就肥沙洞销售处不慎遗失营业执照正（副）本、公章，统一社会信用代码91500000MA61E55E5T，特此声明作废。

重庆市渝北区烟草专卖局关于案件调查处理的公告
2025年07月28日，渝北区公安执法人员在重庆市渝北区空港工业园区翔宇路渝通快递分拨中心查获当事人运单号为YT7559435575660的快递包裹件，经检查其中中华（双中支）90条，南京（炫赫门）19条等，共计2个品种109条卷烟，公安现场交由我局进行处理，根据《中华人民共和国行政处罚法》第五十六条规定，执法人员依法对涉案物品加贴存条予以先行登记保存。请物主于本公告发布之日起60日内到重庆市渝北区烟草专卖局（地址：重庆市渝北区双龙大道388号，联系人：龚豪、傅阳，联系电话：67846300）接受调查处理。若逾期不来接受处理，我局将依据《烟草专卖行政处罚程序规定》第七十二条及有关法律法规的规定，依法对涉案烟草专卖品作出处理。特此公告。
重庆市渝北区烟草专卖局 2025年7月28日

重庆市渝北区烟草专卖局关于案件调查处理的公告
2025年07月28日，渝北区公安执法人员在重庆市渝北区空港工业园区翔宇路渝通快递分拨中心查获当事人运单号为YT8779960225446的快递包裹件，经检查其中中华（硬）55条、钻石（荷花）7条等，共计4个品种79条卷烟，公安现场交由我局进行处理，根据《中华人民共和国行政处罚法》第五十六条规定，执法人员依法对涉案物品加贴存条予以先行登记保存。请物主于本公告发布之日起60日内到重庆市渝北区烟草专卖局（地址：重庆市渝北区双龙大道388号，联系人：龚豪、傅阳，联系电话：67846300）接受调查处理。若逾期不来接受处理，我局将依据《烟草专卖行政处罚程序规定》第七十二条及有关法律法规的规定，依法对涉案烟草专卖品作出处理。特此公告。
重庆市渝北区烟草专卖局 2025年7月28日

江津区劳动人事争议仲裁委员会公告
重庆市江津区凯波音乐水吧（普通合伙）：本委受理张洪坤与你（单位）劳动争议一案，案号为渝津劳人仲案字[2025]第961号。因出庭文书无法送达，根据《劳动人事争议仲裁办案规则》第二十条的规定，现依法向你公告送达仲裁申请书副本、仲裁通知书、开庭通知书、举证通知书等仲裁文书，上述文书自本公告发出之日起经过三十日即为送达。现定于2025年9月15日下午9时30分在重庆市江津区小东门街江西路244号三楼江津区劳动人事争议仲裁委员会303号仲裁庭开庭审理本案。无正当理由不到庭的，本委将作缺席审理，并以此做出缺席裁决。
重庆市江津区劳动人事争议仲裁委员会 2025年7月30日

重庆市荣昌区劳动人事争议仲裁委员会公告
重庆凡龙建筑劳务有限公司：本委受理申请人丁建申请你公司工伤保险待遇争议一案，现依法向你公司公告送达“渝荣劳人仲案字[2025]第112号《仲裁裁决书》，该裁决书已送达申请人丁建申，由被申请人重庆凡龙建筑劳务有限公司支付申请人丁建申一次性伤残补助金54,810元、一次性医疗补助金16,320元、一次性就业补助金48,960元、停工留薪期工资23,490元、护理费2040元，住院伙食补助费136元，医疗费658316元，鉴定及鉴定检查费492元，交通费200元以上共计152,031.6元(登拾伍万贰仟零叁拾壹元陆角整)在本裁决书生效之日起5日内支付给申请人。自本公告发出之日起经过60日即视为送达。如你公司有证据证明以上裁决有(中华人民共和国劳动争议调解仲裁法第四十九条第一款规定的情形之一的)，可自本裁决书送达之日起二十日内，向重庆市荣区人民法院申请撤销裁决。
重庆市荣区劳动人事争议仲裁委员会 2025年7月30日

泰康人寿保险有限责任公司重庆分公司作废泰康人寿有价单证保险单，单证类型00016，单证流水号：
12178018976 12178018977 12178018981
12178018982 12178018983 12178018984
12178018985 12178018990 12178018991
12178018993 12178018994 12178018995
12178018997 12178018999 12178018000
12178018501 12178018547 12178018548
12178018553 12178018554 12178018569
12178018560 12178018635 12178018636
12178018637 12178018638 12178018640
12178018645 12178018650 12178018656
12178018657 12178018660 12178018661
12178018662 12178018663 12178018808
12178018818 12178018819 12178018829
12178018832 12178018833 12178018834
12178018838 12178018885 12178018886
12178018891 12178018892 12178018893
12178018901 12178018902 12178018906
12178018907 12178018908 12178018909
12178018910 12178018002 12178018003
12178018011 12178018012 12178018013
12178018014 12178018851 12178018852
12178018853 12178018854 12178018855
12178018913 12178018914 声明作废。

公 告
重庆赛康建筑装饰工程有限公司：我局于2025年7月3日做出工伤认定：郑永芳在你单位施工现场（重庆市天篇道11号项目二、四期景观工程）从事杂工工作。2024年9月9日19时许，郑永芳在施工现场33栋外围拉砖时，推车上的砖垮落下来将郑永芳砸倒在地，导致其全身多处受伤。经重庆三博长安医院和重庆红岩医院治疗诊断为：1.左侧腓骨上段骨折；2.左膝关节韧带损伤；3.头皮软伤；4.左腰椎损伤；5.右手挫伤；6.左侧股骨内侧髁挫伤；7.左膝内侧半月板体部-后角撕裂（3级信号）、外侧半月板后角损伤（2级信号）；8.左侧腓骨长短肌腱损伤；9.左侧踝部、左膝内侧局部皮下血肿；10.全身多处软组织损伤；11.左膝前外侧、右膝前上方局部浅表皮肤挫裂伤；12.左侧第5、6肋不全性骨折。由重庆赛康建筑装饰工程有限公司承担工伤主体责任。（江北人社伤险认字[2025]1146号）。如对此认定不服，可在6个月内向江北区人民法院提起行政诉讼，或者60日内向江北区人民政府申请行政复议。自公告发出之日起，经过30日，即视为送达。
重庆市江北区人力资源和社会保障局 2025年7月30日

重庆市武隆区烟草专卖局公告
武烟公（2025）第41号 2025年7月28日，我局在重庆市武隆区风山街道龙踏路五洲国际圆通快递分拣场查获卷烟一千烟烟弹，并依法予以先行登记保存。请物主于本公告发布之日起60日内到重庆市武隆区烟草专卖局（地址：重庆市武隆区关寨街道关寨西路107号，联系人：杨桂鑫、冉浩，联系电话：023-77712527）接受调查处理。若逾期不来接受处理，我局将依据《烟草专卖行政处罚程序规定》第七十二条及有关法律法规的规定，依法对涉案烟草专卖品作出处理。特此公告。

品种规格	单位	数量
Chundu9(IcyMungbean)	个	3
Chundu9(ForestBerries)	个	3
Mirror(IcyLolly)	个	3

共计：(品种)3 个 总计：(数量)9 个
重庆市武隆区烟草专卖局 2025年7月28日

垫江县劳动人事争议仲裁委员会公告
重庆林跃安装工程有限公司：本委已受理陈兵与重庆林跃安装工程有限公司劳动争议案（渝垫劳人仲案字（2025）第106号），现已审理终结。因无法向你单位送达仲裁裁决书，根据《劳动人事争议仲裁办案规则》第二十条规定，现依法向你单位公告送达仲裁裁决书。你单位可自公告之日起三十日内到垫江县劳动人事争议仲裁院（垫江县桂阳街道月阳路劳动小区504室）领取，逾期视为送达。如不服本裁决，可在公告期满后十五日内向人民法院提起诉讼，逾期未诉，本裁决书发生法律效力。
垫江县劳动人事争议仲裁委员会 2025年7月30日

重庆市渝北区医疗保障局行政处罚事先告知书
渝北医保罚告字2021第001号
重庆济诊医院管理有限公：本机关于2025年4月8日对你单位虚构药品和医药耗材、虚开票据、空挂病人等行为涉嫌骗取社会保险基金支出一案恢复调查。经查，你单位在2018年1月至2019年12月期间，通过将费“患者”，借用他人社会保障卡，以空挂挂床、体检等方式，办理虚假就医、伪造医疗文书和相关票据、虚列药品消耗和诊疗费用等，通过伪造品采购单据和支付凭证、虚开药品重复入库等，虚构医保患者药品消耗，虚增医保报销数额，先后骗取医疗保险基金支出共计42152232.92元。生效刑事裁判文书对你单位和涉案人员李经民、姜经四人以诈骗罪判处有期徒刑、罚金，并责令追赃。腺斑荣共同退赔重庆市渝北区医疗保障局42152232.92元。上述事实，有重庆市渝北区人民法院（2021）渝0112刑初365号刑事判决书、重庆市第一中级人民法院（2022）渝01刑终245号刑事裁定书，《重庆正宏会计师事务所对重庆济诊医院管理有限公司涉嫌骗取社会保险基金（医疗保险基金）等相关情况的专项审计报告》（正宏审【2020】130号），系统上传医保数据，巩固笔录、询问笔录等证据予以证明。本机关认为，你单位的上述行为构成以欺诈、伪造证明材料或者其他手段骗取社会保险基金支出，涉案数额巨大，严重危害基本民生保障，社会影响恶劣，应予严惩。截至目前，生效刑事裁判文书责令退赔42152232.92元至今尚未履行。依据《社会保险法》第八十七条以及《重庆市人力资源和社会保障局关于印发<重庆市人力资源和社会保障局规范行政处罚裁量权办法>的通知（渝人社发〔2017〕151号）相关规定，本机关拟责令你单位改正上述违法行为，退回骗取的医疗保障基金42152232.92元（肆佰贰拾壹万伍仟贰佰叁拾贰元贰点贰分），并规处前述退赔金额的5倍罚款21076164.6元（贰千壹佰零柒万陆千壹佰陆拾肆元陆角）。依据《行政处罚法》第四十四、四十五条规定，你单位有权进行陈述和申辩，未提出陈述申辩意见的，视为放弃此权利。依据《行政处罚法》第四十四条规定，你单位对上述程序出的行政处罚有要求举行听证的权利。依据《行政处罚法》第六十四条、《重庆市行政处罚听证程序规定》第十六条、第十七条规定，你单位如果要举行听证，应在收到本告知书后5日内向本机关提出举行听证的要求；逾期未提出听证申请的，视为放弃听证权利，本机关将依法作出行政处罚决定。因你单位下落不明，直接送达、留置送达及邮寄送达等方式无法向你单位送达，根据《重庆市医疗保障行政处罚程序实施办法（试行）》第六十条，本机关决定依法向你单位公告送达行政处罚事先告知书）（渝北医保罚告字（2021）第001号），自公告发出之日起经过三十日即视为送达。特此公告
重庆市渝北区医疗保障局 2025年7月29日
联系人：李勇 联系电话：023-65957100 联系地址：重庆市渝北区空港新城中央公园北路8号附13号